



PANAMERICAN JUDO CONFEDERATION

## Bases del Evento

**COPAS PANAMERICANAS  
CADETES Y JUNIOR**

**OPEN PANAMERICANO**

**CAMPAMENTO PREJUEGOS  
SURAMERICANOS**



**BOGOTA  
COLOMBIA**

**21 – 30 SEPTIEMBRE**

**OPEN PANAMERICANO  
EVENTO CLASIFICATORIO A**



VERSION 18/08/2022



**PJC**

**COPA PANAMERICANA CADETE Y JUNIOR  
OPEN PANAMERICANO BOGOTA 2022**

## **BIENVENIDA DEL PRESIDENTE DE LA CONFEDERACION PANAMERICANA DE JUDO**



Querida familia Judoka de Panamerica y el mundo entero,

En esta ocasión me dirijo a ustedes para hacerles llegar el más cordial saludo a nombre de la Confederación Panamericana de Judo.

Al mismo tiempo, hacer de vuestro conocimiento que, hemos venido trabajando fuertemente para seguir en la senda del fortalecimiento del Judo continental. En ese sentido, en esta ocasión, quiero invitarlos a participar de las Copas Panamericanas Cadete – Junior y Open Continental Bogotá 2022.

Los Juegos Olímpicos de París 2024, están cada vez más cerca, y este evento sumará al puntaje de clasificación a todos los participantes que obtengan los resultados deseados.

¡Nos vemos en Bogotá!



**Carlos Zegarra Presser**  
**Presidente**  
**Confederación Panamericana de Judo**



PJC

COPA PANAMERICANA CADETE Y JUNIOR  
OPEN PANAMERICANO BOGOTA 2022

## BIENVENIDA DEL PRESIDENTE DE LA FEDERACIÓN COLOMBIANA DE JUDO



Estimados amigos,

Los Invitamos a participar en la Copa Panamericano Cadete y Junior, Open Panamericano y Campamento Prejuegos Suramericanos en la ciudad de Bogotá - Colombia, estamos llenos de entusiasmo y anhelos porque la gran mayoría de hermanos del continente puedan venir a competir a nuestra tierra hermosa y asimismo darles a conocer la calidez de nuestra gente.

Esperamos contar con vuestra presencia y buena energía para hacer de esta fiesta del judo una magnifica competencia.

Éxitos a todos



**Wilson Leonardo Figueroa**  
**Presidente**  
**Federación Colombiana de Judo**



## INFORMACIÓN IMPORTANTE SOBRE LA PANDEMIA COVID-19

### ¡CUALQUIER PERSONA QUE NO SIGA LOS PROTOCOLOS COVID-19 DEL GOBIERNO LOCAL Y DE LA IJF SERÁ RETIRADO DEL EVENTO Y SUJETO A ACCIÓN DISCIPLINARIA!

El principio fundamental en todos los eventos de la IJF y CPJ durante la era Covid-19 es Proteger y Ser Protegido mediante el uso de mascarilla, desinfectando, manteniendo distancia y respetando las recomendaciones del "Protocolo para reanudar los eventos de la IJF durante la pandemia de Covid-19", en lo sucesivo denominado Protocolo COVID-19 de la IJF.

Los participantes tienen la responsabilidad de protegerse mutuamente. Cada participante de la delegación de una Federación Nacional (atleta, entrenador, oficial del equipo, fisioterapeuta, médico, Presidente, etc.) debe haber leído y comprendido la última versión del Protocolo COVID-19 de la IJF que puede encontrarse en: [covid.ijf.org](https://www.ijf.org/covid)

Las vacunas COVID-19 brindan protección a los vacunados solo contra enfermedades graves, pero no contra la infección o la transmisión del virus a otra persona, incluso si las posibilidades de que esto último sean muy bajas. Por lo tanto, hasta que la vacunación alcance un nivel alto entre la familia del judo o haya otros métodos preventivos efectivos disponibles, todos los participantes de cualquier evento de la IJF deben seguir el mismo protocolo para proteger y ser protegidos, en el espíritu de unidad y solidaridad que está en el código moral de nuestra comunidad.

La flexibilización adicional del Protocolo IJF COVID-19 es al 90% o un nivel de vacunación superior.

Recomendamos encarecidamente a todos los miembros de la familia de Judo que se vacunen o reciban su dosis de refuerzo para contribuir a el nivel de protección general de los eventos de la IJF / CPJ.

Para mantener el nivel de seguridad requerido en los eventos de la IJF/CPJ, las siguientes variantes de vacunación se reconocen como vacunación completa y los portadores como **"COMPLETAMENTE VACUNADOS"** dentro del período de validez.

En caso de que la validez expire durante un evento, el estado se mantiene hasta el último día del evento. La IJF acepta todos los tipos de vacunación, no solo los productos aprobados por la EMA o la OMS.

La validez de la vacunación está sujeta a cambios según las recomendaciones de la OMS.

Los menores de edad (menores de 18 años) se consideran VACUNADOS después de completar la primera serie de vacunación sin fin de vigencia hasta nueva decisión.

Por favor, tenga en cuenta que los criterios de vacunación del país anfitrión pueden diferir de los de la JF/CPJ, consulte siempre las normas locales antes de viajar.

VACUNADOS		
Tipo de Protección	Tiempo mínimo transcurrido	Tiempo máximo transcurrido
Vacunas de 1 dosis (Janssen, Sputnik Lite u otras)	Mínimo 28 días desde la dosis	Máximo 6 meses de recibir la dosis
2 dosis de cualquier vacuna de 2 dosis	Mínimo 14 días desde la segunda dosis	Máximo 6 meses de recibir la segunda dosis
Certificado de recuperación y 1 dosis	Mínimo 14 días de recibir la dosis	Máximo 6 meses de recibir la dosis
1 dosis y certificado de recuperación	Mínimo 11 días desde el resultado positivo PCR	Máximo 6 meses desde el resultado positivo PCR
Dosis de refuerzo: 3ª o adicional dosis (2a dosis después de 1 dosis vacuna)	Desde el día de la vacuna	A determinar por la OMS, actualmente sin fin de vigencia
Certificado de recuperación	Mínimo 7 días desde el resultado positivo PCR	Máximo 6 meses desde el resultado positivo PCR

### SISTEMA DE BURBUJA

Burbuja parcial: los participantes pueden salir de su hotel para "actividades de trabajo", es decir, correr/caminar hasta el lugar de entrenamiento y/o competición, hacer ejercicio en general, correr, etc., no para actividades turísticas. Las visitas a la ciudad anfitriona para hacer turismo o ir de compras siguen sin estar permitidas durante la competición. Se espera que las delegaciones se controlen para reducir el riesgo de infección.

### USO DE MASCARILLA

El uso de la mascarilla es obligatorio con las excepciones de competir/arbitrar/entrenar/ceremonia de entrega de premios, en/en el tatami de la zona de competencia, en el tatami de calentamiento mientras se calienta o en el tatami de entrenamiento mientras se entrena, o mientras se come en las zonas de comedor designadas.

La Comisión Médica de la FIJ recomienda encarecidamente el uso de una mascarilla en los vuelos/trenes/autobuses/cualquier entorno cerrado, aunque ya no sea obligatorio.



### DOCUMENTOS COVID-19

Todos los documentos previos al evento COVID-19 deben **cargarse en my.ijf.org** antes de viajar. Si se requiere asistencia, comuníquese con [covid@ijf.org](mailto:covid@ijf.org). Catorce (14) días después del evento, se eliminarán **todos los documentos del evento**. Las federaciones nacionales que necesiten acceso a my.ijf.org, por favor, escriban a [registration@ijf.org](mailto:registration@ijf.org)

### PARTICIPACIÓN EN EVENTOS

Para participar en el evento, cada delegado es responsable de seguir:

- Las reglas para ingresar al país anfitrión.
- Las medidas COVID-19 del Gobierno del Comité Organizador Local (LOC).
- Las reglas del Protocolo COVID-19 de la IJF.

Las medidas del gobierno local pueden ser más estrictas que las detalladas en el Protocolo COVID-19 de la IJF o viceversa, **DEBEN SEGUIRSE LAS REGLAS MÁS Estrictas**.

### SEGURO

Es responsabilidad de la Federación Nacional asegurarse de que, además de su seguro regular, contar con un seguro para cubrir cualquier costo relacionado con COVID-19, incluida la repatriación. El Comité Organizador del evento, la IJF y la CPJ no aceptan ninguna responsabilidad por cualquier reclamo relacionado con la cancelación del evento debido a COVID-19 o costos médicos por cualquier enfermedad relacionada con COVID-19 que pueda afectar a una Federación Nacional o miembro de la delegación durante el evento.

**La Federación Nacional es responsable de obtener la aprobación legal y el permiso para que los atletas menores compitan en competencias. Cuando viaje con menores, el oficial del equipo/entrenador debe tener todos los documentos necesarios que lo autoricen a actuar en nombre de los padres/tutores "in loco parentis".**

### ANTES DE VIAJAR

- Los pasaportes deben tener una validez de al menos 6 meses a su fecha de llegada.
- Verifique los requisitos de entrada del país anfitrión y los requisitos de la aerolínea (si corresponde).
- Verifique si necesita visa, si la necesita, solicítela al Comité Organizador de acuerdo con los detalles en la sección de visa.
- Si requiere, obtenga una carta de invitación del Comité Organizador. ([oficina@fecoljudo.org.co](mailto:oficina@fecoljudo.org.co))
- Cargue su información de viaje (llegadas y salidas) a my.ijf.org
- Envíe **una copia del pasaporte de cada miembro de su delegación** al Comité Organizador ([oficina@fecoljudo.org.co](mailto:oficina@fecoljudo.org.co))



- Reserve su alojamiento con el Comité Organizador y envíe una lista detallada de alojamiento.
- **Antes de comenzar su viaje, cargue en my.ijf.org** certificados de prueba PCR COVID-19 individuales negativos en inglés o en el idioma local.
- **Cargue** antes de su llegada a **my.ijf.org** una exención de responsabilidad individual (LRW). El formulario se puede encontrar en <https://www.ijf.org/covid19/2663> Documento del evento.

### INGRESO AL PAIS

Cada participante es responsable de asegurarse de seguir las reglas de ingreso (validez del pasaporte, visas, permiso de entrada, COVID-19, etc.) para el país anfitrión. Las reglas de entrada pueden estar sujetas a cambios.

ACTIVIDAD	ACCION PARA TODOS
Llegada al aeropuerto	Según las reglas del país. Si tiene la intención de utilizar la misma prueba de PCR para ingresar al país y para ingresar a la burbuja, por favor, asegúrese de conocer tanto los requisitos de PCR del país, de la aerolínea y de la CPJ.
<b>TODOS LOS DOCUMENTOS COVID-19 ANTES DEL EVENTO DEBEN CARGARSE A MY.IJF.ORG ANTES DE VIAJAR</b>	

### INGRESO A LA BURBUJA QUE ABRE DESDE: 18 DE SEPTIEMBRE DE 2022

Los lugares del evento (hoteles, pabellón de deportes, sala de entrenamiento, etc.) se clasificarán como burbujas y, para reducir el riesgo de contagio se utilizará el concepto de burbuja. Las personas NO pueden salir de su burbuja a menos que se anuncie lo contrario. Cada participante es responsable de seguir del Protocolo COVID-19 de la IJF.

Si debido a los horarios de los vuelos necesita llegar antes de la apertura de la burbuja, comuníquese con el LOC y ellos le ayudaran con una solución.

ATLETAS (COMPETIDORES & JUDOKA*)	
ACTIVIDAD	ACCIÓN
<b>VACUNADO / (hasta 6 meses, o con refuerzo ("booster")); menores de edad con primera serie de vacunación completa / RECUPERADOS*)</b>  Llegada y entrada a la burbuja del evento.	Máximo 4 días (96 h) antes del ingreso a la burbuja: 1 prueba PCR.  Al ingreso a la burbuja: 1 test rápido de antígenos (Si lo permite la normativa del país anfitrión, caso contrario 1 prueba PCR).  Antes del Pesaje: 1 test rápido de antígenos

ATLETAS (COMPETIDORES & JUDOKA*)	
ACTIVIDAD	ACCIÓN
<p><b>NO VACUNADOS / con vacunación caducada (más de 6 meses o sin refuerzo ("booster"))</b></p> <p>Llegada y entrada a la burbuja del evento.</p>	<p>Máximo 4 días (96 h) antes del ingreso a la burbuja: 1 prueba de PCR.</p> <p>Al ingresar a la burbuja: 1 prueba de PCR (aislar hasta recibir resultado negativo).</p> <p>Antes del Pesaje: 1 test rápido de antígeno</p>

\* Los judokas (compañeros de entrenamiento) deben volver a tomarse una prueba junto con los competidores del primer día o según su llegada al evento.

TODOS LOS DEMÁS (ENTRENADORES, DOCTORES, ETC) EXCEPTO ATLETAS	
CRONOGRAMA	ACCIÓN
<p><b>VACUNADO / (hasta 6 meses, o con refuerzo ("booster")); menores de edad con primera serie de vacunación completa / RECUPERADOS*)</b></p> <p>Llegada y entrada a la burbuja del evento.</p>	<p>Máximo 4 días (96 h) antes del ingreso a la burbuja: 1 prueba PCR.</p> <p>Al ingreso a la burbuja: 1 test rápido de antígenos (Si lo permite la normativa del país anfitrión, caso contrario 1 prueba PCR y aislar hasta el resultado negativo).</p>
<p><b>NO VACUNADOS / con vacunación caducada (más de 6 meses o sin refuerzo ("booster"))</b></p> <p>Llegada y entrada a la burbuja del evento.</p>	<p>Máximo 4 días (96 h) antes del ingreso a la burbuja: 1 prueba de PCR.</p> <p>Al ingresar a la burbuja: 1 prueba de PCR** (aislar hasta recibir resultado negativo).</p>

\*RECUPERADO es una persona que ha cumplido su período de cuarentena según la normativa de su país después de una infección en el pasado máx. 6 meses a la llegada a la burbuja. Se debe cargar en my.ijf.org una prueba de PCR positiva con fecha, una prueba de antígeno positiva o un certificado de recuperación.

\*\* En eventos donde todos los participantes se someten a pruebas en un centro de pruebas central y luego se trasladan a sus hoteles, también se realiza una prueba de antígeno adicional.





### PRUEBA COVID19 AL LLEGAR A BURBUJA

Todos los participantes deben realizar una prueba ya sea antígeno o PCR (dependiendo de su estado de vacunación) inmediatamente después de su llegada a la burbuja del evento.

**Vacunado:** una prueba de llegada de antígeno con resultado negativo significa que está libre para continuar con sus actividades. Si la prueba de antígeno es positiva de COVID-19, se realizará una prueba de PCR y estará en cuarentena hasta que se reciba el resultado.

**No vacunados:** hasta que se obtenga el resultado de la prueba PCR de la llegada a la burbuja, debe permanecer en su habitación, donde se garantizará el agua y las comidas pagadas hasta la recepción de los resultados de la prueba.

### TEST ANTIGENO

La prueba de antígeno para los atletas se realizará antes de su pesaje y los resultados se entregarán antes del pesaje oficial.

### PROCESO DE PRUEBA POSITIVA DE PCR

En caso de que el resultado de la prueba sea positivo, se seguirá el procedimiento del gobierno del país anfitrión.

Cualquier persona con una prueba positiva **DEBE** permanecer en la instalación de cuarentena proporcionada por el LOC. El costo debe ser pagado por la Federación Nacional.

Los contactos cercanos serán rastreados y pueden ser aislados / puestos en cuarentena dependiendo del gobierno del país anfitrión.

### DURANTE EL EVENTO

- Lávese / desinfecte sus manos con regularidad.
- Los competidores deben lavarse y desinfectarse las manos y los pies con regularidad.
- Sin apretón de manos: saludense con una reverencia.
- Mantener una distancia de 1,5 m en todo momento, excepto para los competidores durante el entrenamiento, sus competencias y durante el calentamiento.
- Se tomará la temperatura sin contacto. Cualquiera que registre una temperatura alta, se le pedirá que permanezcan en un lugar designado y su encargado COVID-19, el encargado LOC COVID-19 y encargado CPJ COVID-19 serán contactados. Se le dará la oportunidad de volver a controlar su temperatura, si es aún alto, la decisión final será tomada por el encargado LOC COVID-19 y el encargado CPJ COVID-19.



### SÍNTOMAS DESPUÉS DE LA LLEGADA

Cualquier persona que experimente síntomas después de la llegada debe comunicarse de inmediato con su encargado COVID-19, luego este debe comunicarse con los encargados de COVID-19 LOC y CPJ.

### PRUEBAS COVID PARA SALIR DEL PAÍS

Las pruebas de salida, si es necesario, se pueden reservar con el LOC, si es necesario.

<b>Donde reservar</b>	En la acreditación
<b>Precio de prueba PCR</b>	75 US DÓLARES
<b>Precio de prueba antígeno</b>	45 US DÓLARES
<b>Método de pago</b>	Efectivo US DÓLARES

### NOTA IMPORTANTE:

LAS LEYES VIGENTES ESTABLECEN REQUISITOS PARA ENTRAR A COLOMBIA, Y OTROS REQUISITOS PARA PARTICIPAR DE EVENTOS DEPORTIVOS. TODOS ESTOS REQUISITOS HOY, SE HAN TOMADO EN CONSIDERACIÓN EN ESTAS BASES DEL EVENTO. SIN EMBARGO, COMO EN TODO EL MUNDO, LAS MEDIDAS VAN CAMBIANDO SEGÚN LA SITUACIÓN DE LA EPIDEMIOLOGÍA, POR LO QUE, CABE LA POSIBILIDAD DE QUE EXISTA ALGÚN CAMBIO EN LOS REQUISITOS.

**1. PROGRAMA**

<b>Fecha</b>	<b>Hora</b>	<b>Actividad</b>	<b>Lugar</b>
<b>Domingo 18 de setiembre 2022</b>	14:00 – 23:59	Apertura de la burbuja	Hotel
<b>Lunes 19 de setiembre 2022</b>	00:00 – 14:00	Último día de Ingreso a burbuja Copa Panamericana Cadete	Hotel
	15:00 – 19:00	Acreditación Copa Panamericana Cadete / Junior	Hotel
<b>Martes 20 de setiembre 2022</b>	00:00 – 14:00	Último día de Ingreso a burbuja Copa Panamericana Junior	Hotel
	09:00 – 12:00	Acreditación Copa Panamericana Cadete / Junior	Hotel
	14:00	Sorteo Copa Panamericana Cadete / Junior	Online
	16:00	Clínica de Arbitraje Copa Panamericana Cadete / Junior	Hotel
	Desde 15:00	Test Antígeno para atletas Copa Panamericana Cadete	Hotel
	Por confirmar*	Judo backnumber pre-control Copa Panamericana Cadete	Hotel
	17:30 – 18:00	Pesaje no oficial Copa Panamericana Cadete	Hotel
	18:00 – 19:00	Pesaje oficial Copa Panamericana Cadete	Hotel
<b>Miércoles 21 de setiembre 2022</b>	Por confirmar*	Bloque de preliminares Copa Panamericana Cadete	CARD
	16:00	Bloque de Finales Copa Panamericana Cadete	CARD
	Desde 15:00	Test Antígeno para atletas Copa Panamericana Junior	Hotel
	Por confirmar*	Judo backnumber pre-control Copa Panamericana Junior	Hotel
	17:30 – 18:00	Pesaje no oficial Copa Panamericana Junior	Hotel
	18:00 – 19:00	Pesaje oficial Copa Panamericana Junior	Hotel
<b>Jueves 22 de setiembre 2022</b>	00:00 – 14:00	Último día de Ingreso a burbuja Open Panamericano Día 1	Hotel
	Por confirmar*	Bloque de preliminares Copa Panamericana Junior	CARD
	16:00	Bloque de Finales Copa Panamericana Junior	CARD



PJC

COPA PANAMERICANA CADETE Y JUNIOR  
OPEN PANAMERICANO BOGOTA 2022

Fecha	Hora	Actividad	Lugar
<b>Viernes 23 de setiembre 2022</b>	00:00 – 14:00	Último día de Ingreso a burbuja Open Panamericano Día 2	Hotel
	09:00 – 12:00	Acreditación Open Panamericano	Hotel
	14:00	Sorteo Open Panamericano	Online
	16:00	Clínica de Arbitraje Open Panamericano	CARD
	Desde 15:00	Test Antígeno para atletas Open Panamericano Día 1	Hotel
	Por confirmar*	Judo backnumber pre-control Open Panamericano Día 1	Hotel
	17:30 – 18:00	Pesaje no oficial Open Panamericano Día 1	Hotel
	18:00 – 19:00	Pesaje oficial Open Panamericano Día 1	Hotel
<b>Sábado 24 de setiembre 2022</b>	<b>Competencia Día 1 -F -48 kg, -52 kg, -57 kg, -63 kg; M: -60 kg, -66 kg, -73kg</b>		
	Por confirmar*	Bloque de preliminares Open Panamericano Día 1	CARD
	16:00	Bloque de Finales Open Panamericano Día 1	CARD
	Desde 15:00	Test Antígeno para atletas Open Panamericano Día 2	Hotel
	Por confirmar	Judo backnumber pre-control Open Panamericano Día 2	Hotel
	17:30 – 18:00	Pesaje no oficial Open Panamericano Día 2	Hotel
	18:00 – 19:00	Pesaje oficial Open Panamericano Día 2	Hotel
<b>Domingo 25 de setiembre 2022</b>	<b>Competencia Día 2 -F -70 kg, -78 kg, +78 kg; M: -81 kg, -90 kg, -100 kg, +100 kg</b>		
	Por confirmar*	Bloque de preliminares Open Panamericano Día 2	CARD
	16:00	Bloque de Finales Open Panamericano Día 2	CARD
<b>26 a 30 de Setiembre de 2022</b>	<b>CAMPAMENTO PREJUEGOS SURAMERICANOS</b>		
	8:30 – 11:30	Primera Jornada	CARD
	15:00 – 18:00	Segunda Jornada	CARD

\* La hora de inicio se confirmará una vez se conozca el número final de atletas.



## 2. FECHA

**Copa Panamericana Cadete:** Miércoles 21 de septiembre de 2022

**Copa Panamericana Junior:** Jueves 22 de septiembre de 2022

**Open Panamericano:** Sábado 24 y Domingo 25 de septiembre de 2022

**Campeonato Prejuegos Sudamericanos:** Lunes 26 a Viernes 30 de septiembre 2022

## 3. REGISTRO

Acción	Fecha Límite	# de días antes de apertura de burbuja
Solicitud de visa (con copia de pasaporte) *	<b>19 de agosto de 2022</b>	<b>34</b>
Reservación de hotel	<b>21 de agosto de 2022</b>	<b>32</b>
Inscripción nominal por judobase	<b>04 de septiembre de 2022</b>	<b>18</b>
Información del viaje	<b>10 de septiembre de 2022</b>	<b>11</b>
Pago de hotel	<b>30 de agosto de 2022</b>	<b>24</b>

\*Solo se gestionarán las cartas de invitación y solicitudes de visa para personas inscritas en judobase.

El registro debe realizarse con el sistema de registro en línea de la IJF en <http://www.judobase.org>. Las delegaciones que no se registren dentro de la fecha indicada en ese sitio web no podrán participar, sin excepción. **Fecha límite de inscripción: 04 de setiembre de 2022**

## 4. PARTICIPANTES

Una persona es elegible para inscribirse en estas competencias siempre que cumpla lo siguiente:

- No estar bajo una suspensión disciplinaria.
- No estar suspendido por violación de las normas antidopaje.
- No estar bajo suspensión médica.
- Estar sano y en forma para la competencia.
- No ser portador de ninguna enfermedad contagiosa que pueda poner en riesgo la salud de otros.
- Suficiente conocimiento técnico (conoce la terminología y ejecución de todas las técnicas en el IJF SOR Apéndice H) y comprensión de las reglas deportivas y de arbitraje de la IJF.



- Los participantes también deben cumplir con todas las regulaciones del Protocolo IJF COVID-19 y el protocolo local COVID-19.

#### Copa Panamericana Cadete

- La fecha de nacimiento y la nacionalidad deben acreditarse mediante PASAPORTE oficial del país de origen.
- Solo equipos nacionales de federaciones que sean miembros de la **IJF**
- Edad mínima: Nacidos desde 2005 hasta 2007.

#### Copa Panamericana Junior

- La fecha de nacimiento y la nacionalidad deben acreditarse mediante PASAPORTE oficial del país de origen.
- Solo equipos nacionales de federaciones que sean miembros de la **IJF**
- Edad mínima: Nacidos desde 2002 hasta 2007.

#### Open Panamericano

- La fecha de nacimiento y la nacionalidad deben acreditarse mediante PASAPORTE oficial del país de origen.
- Solo equipos nacionales de federaciones que sean miembros de la **IJF**
- Edad mínima: Nacidos hasta 2007.

### 5. ORGANIZADOR

<b>Nombre</b>	Federación Colombiana de Judo
<b>Dirección</b>	Carrera 69 # 66 - 76 piso 4 Bogotá, COL
<b>Teléfono</b>	+57 315 4015201 – 315 5561567
<b>Email</b>	<a href="mailto:oficina@fecoljudo.org.co">oficina@fecoljudo.org.co</a> – <a href="mailto:fecoljudo@hotmail.com">fecoljudo@hotmail.com</a>
<b>Sitio Web</b>	<a href="https://www.fecoljudo.org.co">https://www.fecoljudo.org.co</a>

### 6. LUGAR DE COMPETENCIA

Centro de Alto Rendimiento / **2 áreas de competencia**  
Cl. 63 No 59A-06, Bogotá DC 111071, Colombia, Bogotá DC



## 7. INGRESO AL PAIS ANFITRION

Cada participante necesita una carta de invitación del Comité Organizador Local (LOC).

Para aquellos participantes que necesitan una visa, el LOC los ayudará cuando sea posible, pero tener la visa correcta es responsabilidad de cada participante.

Tenga en cuenta que las aprobaciones o rechazos de visas son realizadas por las autoridades gubernamentales y el LOC no tiene control sobre esto y no se hace responsable de ningún rechazo.

<b>Completar el formato</b>	Bogotá – 2022 - Visa
<b>Fecha Límite</b>	19 de agosto de 2022
<b>Contacto LOC</b>	Lina Rojas
<b>Email LOC</b>	<a href="mailto:oficina@fecoljudo.org.co">oficina@fecoljudo.org.co</a> ; <a href="mailto:gerencia@solutionservice.co">gerencia@solutionservice.co</a>
<b>Teléfono LOC</b>	+57 318 8922222

## 8. TRANSPORTE

El organizador proporcionará transporte oficial para las delegaciones participantes durante la competencia. Este servicio de transporte incluye traslados al aeropuerto. Solo se debe utilizar el transporte oficial mientras se está en la burbuja (no taxis, no coches privados, etc.).

Para garantizar los traslados al aeropuerto, los detalles de llegada y salida de cada participante deben **enviarse al organizador hasta el 10 de setiembre de 2022 a través de [my.ijf.org](http://my.ijf.org)**



<b>Los traslados para este evento se organizarán desde/hacia:</b>	
<b>Aeropuerto</b>	Aeropuerto Internacional El Dorado - Bogotá
<b>Fecha Límite envío información</b>	10 de septiembre de 2022
<b>Contacto LOC</b>	Lina Rojas
<b>Email LOC</b>	<a href="mailto:eventos.solutionsas@gmail.com">eventos.solutionsas@gmail.com</a>
<b>Teléfono LOC</b>	+57 3155561567

### 9. HOTELES

Todas las delegaciones que se inscriban para un evento la Confederación Panamericana de Judo deben reservar su alojamiento en uno de los hoteles oficiales publicados en las bases del evento. La reserva debe hacerse con el Comité Organizador del evento (no directamente con el hotel).

Cualquier daño a la propiedad del hotel que resulte de la estadía de una Delegación Nacional será a cargo de la Federación Nacional y deberá ser pagado en su totalidad. Se ruega a las delegaciones que no sequen la ropa (incluido el judogi) ni realicen sesiones de entrenamiento en los pasillos de los hoteles oficiales.

<b>Complete el formato</b>	Reserva_Hotel_COL
<b>Fecha Límite</b>	21 de agosto de 2022
<b>Contacto LOC</b>	Lina Rojas
<b>Email LOC</b>	<a href="mailto:gerencia@solutionservice.co">gerencia@solutionservice.co</a>
<b>Teléfono LOC</b>	+57 3188922222

Debido a la situación del COVID-19, todos los participantes deben permanecer en el hotel oficial durante todo el período de su estadía, ya que en este evento se utiliza el concepto de **burbuja a burbuja**. Las personas que comparten una habitación deben registrarse a la misma hora, debido a las reglas de cuarentena. Si alguien se registra más tarde, la primera persona que se registre deberá permanecer en cuarentena hasta que la segunda persona sea liberada de la cuarentena.

**Únicamente podrán ingresar al hotel y las delegaciones que lleguen en transporte oficial, y hayan sido preacreditados en el aeropuerto a su llegada del vuelo desde su país de origen.**

**Cualquier persona que salga de la “burbuja” de protocolo de sanidad no será admitido nuevamente a ser parte de la delegación. Favor leer detenidamente el protocolo que se encontrara más adelante.**





**Nota:** El LOC hará todo lo posible para brindarle su primera opción de alojamiento, pero, dado que las habitaciones pueden ser limitadas, esto no se puede garantizar. Después de la fecha límite de alojamiento, el organizador no puede prometer habitaciones en los hoteles detallados en estas fichas y se puede agregar otro hotel oficial.

<b>NH BOGOTÁ URBAN 26 ROYAL</b>	
<b>Dirección</b>	Cra. 60 #22-99, Bogotá, Cundinamarca
<b>Check in</b>	15:00
<b>Check out</b>	12:00
<b>Early Check in / Late check out</b>	No disponible

<b>NH BOGOTÁ URBAN 26 ROYAL</b>		
<b>Tipo de Habitación</b>	<b>Pago CON DESCUENTO</b> hasta el 26 de agosto*	<b>Pago REGULAR</b> desde el 27 de agosto
<b>Simple</b>	USD 195	USD 220
<b>Doble</b>	USD 180	USD 205
<b>Triple</b>	USD 165	USD 190

<b>HOTEL WLH CORFERIAS HOTEL DURANTE EL CAMPAMENTO PREJUEGOS SUDAMERICANOS</b>		
<b>Simple</b>	USD 100	
<b>Doble</b>	USD 75	
<b>Triple</b>	USD 60	

Todas las tarifas son por persona por noche en **Dólares Americanos USD** e incluyen: alojamiento, alimentación (desayuno, almuerzo y cena), transportación desde el aeropuerto al Hotel ida y regreso.

**\*IMPORTANTE:** Para poder **pagar CON DESCUENTO**, los participantes deben estar inscritos en JUDOBASE y la Federación Nacional debe haber enviado el comprobante de la transferencia bancaria a [gerencia@solutionservice.co](mailto:gerencia@solutionservice.co) - [oficina@fecoljudo.org.co](mailto:oficina@fecoljudo.org.co) hasta el 26 de agosto de 2022 o si la Federación Nacional realizará el pago en efectivo a su llegada debe de haber confirmado el invoice con una carta de su presidente a través de [gerencia@solutionservice.co](mailto:gerencia@solutionservice.co), [oficina@fecoljudo.org.co](mailto:oficina@fecoljudo.org.co) hasta el 26 de agosto de 2022.

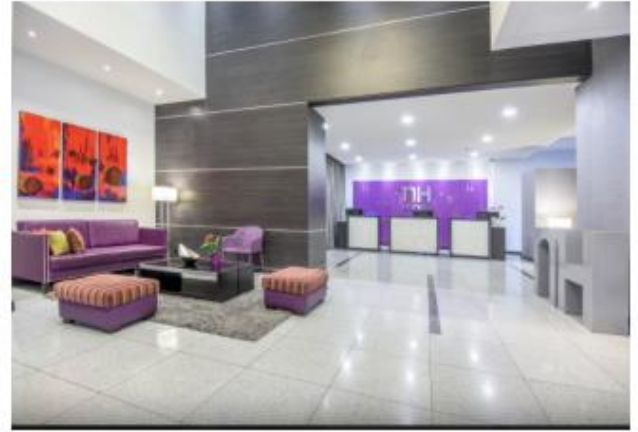

**PAGO**

Según la norma de la IJF promulgada el 2 de diciembre de 2012 en Tokio, “el país organizador no debe solicitar una tasa de penalización para los países participantes que no puedan realizar transferencias bancarias pero que puedan pagar en efectivo a su llegada”. Los países que no pueden realizar transferencias bancarias deben informar a los organizadores con suficiente anticipación de que pagarán en efectivo a su llegada. Todas las comisiones bancarias y los costos de transferencia bancaria deben ser pagados por la Federación Nacional participante al siguiente banco:

<b>Nombre</b>	<b>FEDERACION COLOMBIANA DE JUDO</b>
<b># de Cuenta Ahorros</b>	74569884717
<b>Código Swift</b>	COLOCOMB
<b>Ciudad</b>	CALI
<b>Nombre del banco</b>	BANCOLOMBIA

Si el pago se realiza mediante transferencia bancaria, la información bancaria debe insertarse correcta y completamente en el documento de transferencia y cualquier procedimiento relacionado con la modificación de la transferencia bancaria debe realizarse antes de la llegada. Las delegaciones deben asegurarse de que todos los cargos bancarios se paguen al final para que los organizadores reciban la cantidad correcta de fondos sin deducciones. La delegación debe tener prueba de la transferencia bancaria a su llegada.

Los países deben informar a los organizadores número de participantes antes de la fecha límite. Las posibles reservas de habitaciones extra en el "check-in" también serán sobrecargados con un 10%. Las habitaciones "no-show" tendrá como resultado 100% de la carga de los gastos de hotel. Las cancelaciones de las habitaciones no se pueden hacer en el "check-in".

Si se cancelan las habitaciones, el Comité Organizador tiene derecho a cobrar de la siguiente manera:	
<b>Sin reembolso, el 100% de los gastos de hotel deben pagarse desde</b>	05 de septiembre de 2022
<b>Con 50% reembolso, el 50% de los gastos de hotel deben pagarse desde</b>	30 de agosto de 2022
<b>Se permite cancelaciones con reembolso hasta</b>	21 de agosto de 2022

## 10. ENTRENAMIENTO

El entrenamiento durante el evento es responsabilidad de la federación organizadora. La planificación y la programación de las sesiones de entrenamiento se organizarán teniendo en cuenta las solicitudes realizadas por las delegaciones sobre la base de la primera solicitud realizada, primera solicitud atendida. Para reservar entrenamiento contactar con el Comité Organizador.

<b>Lugar de entrenamiento</b>	Centro de Alto Rendimiento Coliseo No. 3 CARD
<b>Dirección</b>	Calle 63 ·59 – 06 Bogotá
<b>Ubicación</b>	Parque Metropolitano Simón Bolívar – Villa Olímpica

## 11. PREMIACIÓN

Primer puesto – Medalla de oro  
 Segundo puesto - Medalla de plata  
 Terceros puestos – Medalla de bronce (x2)

## 12. CONTROL DOPING

- Es importante que cada delegación conozca el protocolo de control de dopaje.
- Los controles se llevarán a cabo de acuerdo con las Reglas Antidopaje y el Reglamento de Organización y Deporte de la IJF, luego de concluir el bloque final.
- Los competidores deben presentarse en la estación de control de dopaje inmediatamente después de firmar el formulario de notificación. De conformidad con WADA ISTI Art. 5.4.4, antes del control de dopaje, los atletas pueden participar en la ceremonia de premiación y cumplir con sus compromisos de prensa o recibir tratamiento médico si es necesario.
- Los competidores seleccionados estarán constantemente acompañados por un acompañante oficial (designado por el comité organizador) desde el momento de la notificación hasta su llegada a la Estación de Control de Dopaje. Una persona de elección del atleta (médico del equipo, entrenador, preparador físico, jefe de delegación, etc.) puede acompañarlos.

## 13. CAMPO DE ENTRENAMIENTO

Se realizará campo de entrenamiento luego del Open Panamericano.

<b>Lugar de entrenamiento</b>	Centro de Alto Rendimiento Coliseo No. 3 CARD
<b>Dirección</b>	Calle 63 .59 – 06 Bogotá
<b>Ubicación</b>	Parque Metropolitano Simón Bolívar – Villa Olímpica
<b>Días de Entrenamiento</b>	26 al 30 de septiembre de 2022
<b>Horarios de entrenamiento</b>	08:30 – 11:30 / 15:00 – 18:00
<b>Contacto de Reserva</b>	Lina Rojas
<b>Correo de contacto</b>	<a href="mailto:oficina@fecoljudo.org.co">oficina@fecoljudo.org.co</a> ; <a href="mailto:gerencia@solutionservice.co">gerencia@solutionservice.co</a>
<b>Teléfono de contacto</b>	+57 318 8922222

## 14. ENCUESTA POSTERIOR AL EVENTO

Después de cada evento, se enviará un cuestionario para sus comentarios constructivos y comentarios sobre cómo mejorar la próxima edición del evento. También puede enviar un correo electrónico a [info@panamjudo.org](mailto:info@panamjudo.org)



## 15. AFILIACION CPJ

Todos los participantes miembros de la Confederación Panamericana de Judo deben estar registrados y afiliados antes de llegar a la burbuja. Toda persona sin excepción que aparezca en el registro oficial necesita tener su afiliación vigente lo cual lo puede hacer individualmente o como federación a través de [http://panamjudo.org/ sección afiliaciones](http://panamjudo.org/sección%20afiliaciones). La credencial no se entregará si la afiliación CPJ no se encuentra activa.

Costo de la afiliación **\$100 USD**.

La afiliación se debe pagar en línea, no se aceptará efectivo para el pago de afiliación en el Registro del evento.

## 16. INFORMACIÓN GENERAL

### PRINCIPIO FUNDAMENTAL

Todas las Federaciones Nacionales, oficiales, entrenadores y atletas que participen en estos eventos deben respetar y aceptar la autoridad de los oficiales, los Estatutos, las Reglas de Deportes y Organización (SOR, <https://www.ijf.org/ijf/documents/21>), las Reglas de Arbitraje, de la IJF y CPJ, así como las reglas Anti-Doping de la IJF (<https://www.ijf.org/ijf/documents/17>). Aquellas personas que se considere que hayan actuado contra la IJF/CPJ, sus principios o propósito, deberán ser sujetos a suspensión o expulsión del evento y/o cancelación de su tarjeta de acreditación.

### SEGURO

Cada Federación Nacional es directamente responsable de sus atletas (el control de no embarazo y el control de género). La Federación Nacional debe asumir toda la responsabilidad por los seguros de accidentes y de salud, así como las responsabilidades civiles durante todos los eventos de la FIJ / CPJ para todos los que estén a su cargo. Las Federaciones Nacionales son responsables de proporcionar garantías de seguro a sus delegados durante cualquier evento. El Comité Organizador del evento y la CPJ/FIJ no serán responsables en ausencia de seguro.

El Comité del evento y la CPJ/FIJ no tienen responsabilidad por ningún reclamo de lesión, enfermedad o muerte que surja del viaje y la participación en este evento. Toda atención médica posterior o extraordinaria, como lesión y/o enfermedad que requiera hospitalización, tratamientos, intervenciones quirúrgicas y medicamentos, será asumida, en cuanto a sus costos, por la federación de cada país. Por tanto, todas las delegaciones y judocas participantes eximirán de responsabilidad a los organizadores del evento por cualquier percance, lesión, accidente, enfermedad o fallecimiento que surgieran dentro o fuera del recinto de competición o en los viajes y traslados relacionados a este evento.



### CONSENTIMIENTO PARA EL USO DE DATOS/FOTOGRAFÍA/VIDEOS/GRABACIÓN

Los delegados inscritos por sus Federaciones Nacionales dan su consentimiento a la FIJ/CPJ y sus socios de medios para usar su contenido, incluidos datos, resultados en vivo, fotografías y/o grabaciones de video (en lo sucesivo, Medios). Estos medios se pueden obtener de las Federaciones Nacionales y de la FIJ. Los medios pueden usarse en formatos de medios impresos y digitales, incluidas publicaciones impresas, sitios web, marketing electrónico, carteles, pancartas, publicidad, películas, transmisiones, redes sociales, fines educativos y otros fines.

Si un delegado no da su consentimiento para el uso de datos, fotografías, videos y filmaciones, la Federación Nacional debe informar a la Federación Internacional de Judo por escrito a [registration@ijf.org](mailto:registration@ijf.org)

### REGLAS DE LA COMPETENCIA

La competencia se llevará a cabo de acuerdo con el SOR de la IJF (<https://www.ijf.org/ijf/documents/21>) y las Reglas antidopaje de la IJF (<https://www.ijf.org/ijf/documents/17>).

Sistema de competencia para evento **CADETE y JUNIOR**: doble repechaje para categorías de 6 a más atletas/equipos y regla de números bajos para categorías de 5 a menos atletas, duración del combate: cuatro (4) minutos (tiempo real)

#### Copa Panamericana Cadete

Femenino: -40kg, -44kg, -48kg, -52kg, -57kg, -63kg, -70kg, +70kg

Masculino: -50kg, -55kg, -60kg, -66kg, -73kg, -81kg, -90kg, +90kg

#### Copa Panamericana Junior

Femenino: -48kg, -52kg, -57kg, -63kg, -70kg, -78kg, +78kg

Masculino: -60kg, -66kg, -73kg, -81kg, -90kg, -100kg, +100kg

Sistema de competencia para evento **SENIOR**: repechaje desde cuartos de final (últimos 8) para categorías de 6 a más atletas y regla de números bajos IJF para categorías de 5 a menos atletas, duración del combate: cuatro (4) minutos (tiempo real)

#### Open Panamericano

Femenino: -48kg, -52kg, -57kg, -63kg, -70kg, -78kg, +78kg

Masculino: -60kg, -66kg, -73kg, -81kg, -90kg, -100kg, +100kg

### INSCRIPCIONES

Solo se aceptarán inscripciones de Federaciones Nacionales de Judo miembros de la IJF.



Los atletas pueden ingresar SOLO en una categoría de peso por evento. Cada persona solo puede inscribirse con una función (es decir, atleta, entrenador, árbitro, oficial de equipo, etc.) por evento.

La Federación Nacional es responsable de obtener la aprobación legal y el permiso para que los atletas menores de edad compitan. Cuando se viaje con menores de edad, el oficial/entrenador del equipo debe tener todos los documentos necesarios que lo autoricen a actuar en nombre de los padres/tutores **“in loco parentis”**. Esto también se aplica al control de dopaje. La Federación Nacional debe asegurarse de que los atletas menores de edad tengan el permiso de sus padres/tutores para someterse a las pruebas.

### **Copa Panamericana Cadete**

No hay límite de inscripción por categoría de peso por Federación Nacional.

### **Copa Panamericana Junior**

No hay límite de inscripción por categoría de peso por Federación Nacional.

### **Open Panamericano**

No hay límite de inscripción por categoría de peso por Federación Nacional.

Los atletas que no compiten o los compañeros de entrenamiento pueden inscribirse como judoka.

## **ACREDITACIONES**

La acreditación y la entrega de las credenciales se realizarán según el protocolo de sanidad COVID19 en los días que se encuentran en el programa. La acreditación de realizará a través de un sistema de turnos.

El jefe de delegación de cada Federación Nacional deberá presentarse a tiempo para acreditar la llegada de todos los atletas y delegados. Su asistencia atrasada o ausencia al control de acreditaciones significará la exclusión de todos los competidores del sorteo y del evento.

**Todos los competidores, técnicos y delegados serán provistos de credenciales, las que deberán portar en todo momento.** Los pasaportes de todos los participantes deberán estar disponibles todo el tiempo, en caso de ser requeridos.

Cantidad de oficiales acreditados según atletas inscritos en el evento (incluye oficiales del equipo, entrenadores, médicos y fisioterapeutas):

- Uno - cuatro (1-4) competidores = tres (3) oficiales.
- Cinco - nueve (5-9) competidores = cinco (5) oficiales.
- 10 o más competidores = siete (7) oficiales.



Las acreditaciones para el presidente de la Federación Nacional, el árbitro y el judoka no se incluyen en el anterior cálculo. La tarifa para los oficiales adicionales (que deben estar inscritos en JudoBase) es de USD 100 por cada uno y será pagado al Comité Organizador Local. El reemplazo de la acreditación perdida u olvidada tendrá un costo de 50 USD a pagar a la CPJ.

### **SORTEO**

Hasta un máximo de los ocho mejores atletas entre los atletas inscritos en cada categoría de peso serán sembrados en función de su posición en el ranking mundial de la IJF.

### **JUDOGI OFICIAL**

Los atletas deben competir usando un judogi aprobado por la IJF (blanco y azul) de uno de los siguientes proveedores oficiales: [www.ijf.org/supplier-list](http://www.ijf.org/supplier-list) Para obtener más información sobre las reglas de judogi, consulte el IJF SOR (<https://www.ijf.org/ijf/documents/21>).

### **IJF BACKNUMBER OFICIAL**

Cada competidor está obligado a coser en la parte posterior de su judogi un backnumber con su apellido y la abreviatura del Comité Olímpico Nacional. El apellido (y cualquier parte de su primer nombre) en el backnumber debe tener las mismas letras que las registradas en judobase ya que de esta base de datos se proporciona la información para las acreditaciones, los gráficos de TV, el marcador, etc. La parte superior del backnumber debe fijarse horizontal y centralmente a tres (3) cm de la parte inferior del cuello.

El backnumber solo se puede pedir en [www.officialbacknumber.com](http://www.officialbacknumber.com) o [www.mybacknumber.com](http://www.mybacknumber.com)

### **JUDOGI PRE-CONTROL**

La Comisión de Educación controlará el backnumber de la chaqueta del judogi el día anterior a la competencia. El proceso de verificación comenzará media hora antes del pesaje no oficial y finalizará al mismo tiempo que el pesaje oficial (ver programa para horarios). El backnumber y la publicidad deben cumplir con las normas vigentes de judogi de la FIJ.

El control de judogi se realizará antes de cada competición.

### **PESAJE**

Se realizará un día antes de la competencia en el hotel oficial de acuerdo con las normas IJF. (Ver programa)

### **ENTRENADOR**

El código de conducta de los entrenadores debe observarse estrictamente, incluido el código de vestimenta, y debe cumplir con los estándares de la IJF.

- Sorteo: traje formal (chaqueta, pantalones, camisa y corbata para los hombres; chaqueta, pantalones/falda/vestido, blusa para las mujeres) y zapatos formales (no zapatos deportivos ni sandalias).





- Rondas preliminares: buzo nacional con pantalones que llegan hasta los zapatos. Los entrenadores pueden llevar camisetas oficiales nacionales de manga corta o larga y zapatos deportivos (no sandalias).
- Para el bloque final: traje formal (chaqueta, pantalones, camisa y corbata para los hombres; chaqueta, pantalones/falda/vestido, blusa para las mujeres) y zapatos formales (no zapatos deportivos ni sandalias).

### **CEREMONIA DE PREMIACIÓN**

- Al momento de recibir la premiación el deportista debe presentarse con judogi BLANCO.
- Todo competidor que haya ganado una medalla debe presentarse a la ceremonia y recibir la medalla en persona. Si un atleta está ausente durante la ceremonia de premiación por una razón no válida, perderá su derecho a la medalla.
- Está estrictamente prohibido a los competidores llevar al podio sus banderas nacionales o identificaciones similares.
- Está prohibido cualquier demostración religiosa, política, personal o comercial, o hacerlo usando algún gorro u otra cubierta de la cabeza o cualquier otro accesorio.